Regards sur... tallard

Révision de PLU : l'équipe municipale mobilisée

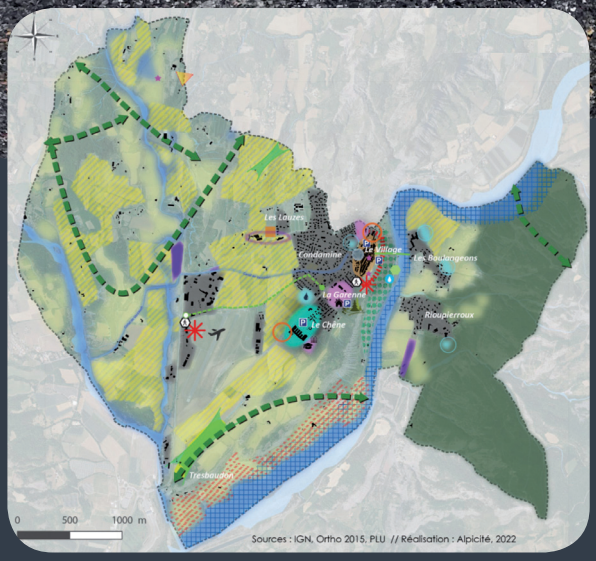

Bulletin d'information municipal
N° 54 AUTOMNE 2022

tallard

Vie locale

Vie associative

Forum des associations

La commune de Tallard dispose d'un tissu associatif riche et varié. Depuis 2 ans, afin de valoriser cet atout, les élus de la commune s'associent au CCAS afin de proposer un Forum des Associations visant à regrouper l'ensemble des associations à durant une journée. Initié en octobre 2021, le Forum des Associations s'est déroulé cette année le samedi 10 septembre autour du stade municipal: 15 associations étaient présentes sur site, auquel il faut ajouter le Grigri Escalade présent dans le gymnase du collège Marie Marvingt afin de pouvoir disposer du mur d'escalade. Démonstrations, expositions, renseignements... cette journée fut également l'occasion de répondre aux interrogations pratiques concernant les jours et horaires de pratiques, les niveaux et âges...

Forum des associations

Retour en images sur un après-midi sous le signe du soleil et de la bonne humeur !
Merci à tous pour votre présence dynamique !
AS Foot, Club Photo, Les amis de l'Orgue, Les chœurs du Château, La Taïole, Le Club de Judo, Le club de Hand Ball, le Club de Basket -gasb05, Le club des Ainés, Tall'Art (peinture et dessins), l'Association de Gymnastique Volontaire, Association BOUT DE SCRAP, Le Mas des minots, Imag'in Asso, Zumbini Valérie05, Le Grigri (Escalade).
Ainsi qu'aux nombreux élus de la commune et représentants du département pour leur visite.

Sport, culture, patrimoine, arts et solidarité, l'associatif tallardien couvre tous les domaines pour satisfaire tous les publics !
Portrait: retrouvez dans votre magasine municipal le portrait d'une association.

L'AS Foot Tallard

Fondé au début des années 70 par Mr Claude Bonnet, pharmacien et ancien maire de Tallard, le club de foot a toujours été une structure associative emblématique de la ville, logiquement soutenue par la commune.
En 2015, à la suite d'un changement de bureau, décision a été prise par la nouvelle équipe dirigeante de se concentrer sur la formation des jeunes: depuis ce jour, il n'y avait plus d'équipe sénior à Tallard.
La formation a porté ses fruits, le club et son équipe dirigeante ont su, par leur engagement auprès des jeunes, développer de nouveaux niveaux, avec des équipes couvrant toutes les tranches d'âges.
C'est donc logiquement qu'aujourd'hui une équipe sénior soit de retour autour du complexe sportif Claude Bonnet de Tallard. Composée de 20 joueurs originaires des Hautes-Alpes et majoritairement Tallardiens, cette équipe a fort bien débuté avec de belles victoires!
Aujourd'hui présidé par Mme Virginie Bessueille et Fabrice Mini, le club compte 140 licenciés, contre 70 en 2015: cette progression, fruit de l'engagement sans faille de l'équipe dirigeante, permet au club de proposer des équipes dans toutes les catégories, de U7 à U17 et aujourd'hui en séniors.
Le bureau se compose de 6 personnes pour la partie administrative et de 15 personnes pour l'encadrement sportif et pédagogique des différentes équipes.
L'objectif pour les dirigeants du club est de transmettre, en plus des apprentissages techniques et règlementaires, les valeurs sociales de partage et de respect, primordiales à la bonne évolution des jeunes sportifs au sein d'un groupe.
Fidèle à ses engagements auprès du tissu associatif, l'équipe municipale soutien activement l'AS Foot en mettant à disposition, en plus d'une subvention annuelle, les infrastructures, locaux et matériels. A ce titre, différents projets d'amélioration sont aujourd'hui à l'étude.

L'équipe sénior

Édito

Cher(e)s concitoyen(ne)s,

Pour la plupart d'entre nous, l'automne marque la fin des vacances. Il faut se résoudre à reprendre le chemin des écoles pour les uns, celui du bureau pour les autres.

Cette période de rentrée est aussi l'occasion pour l'ensemble de l'équipe municipale et moi-même, de revenir sur quelques moments forts de cette saison estivale dans notre citédoublement fleurie.

Cette rentrée, c'est aussi celle de nos associations, qui participent toutes à l'animation et au dynamisme social, culturel et sportif de notre commune. Avec l'organisation de la 2e édition du Forum des Associations, nous souhaitons valoriser la diversité et la richesse de ce tissu associatif. Nous souhaitons tout particulièrement une bonne rentrée au club de football local, l'ASF Tallard, qui reprend cette année le chemin des terrains et celui de la compétition sportive. Je me réjouis également que certaines de nos associations puissent, dès cet automne, profiter du gymnase du collège Marie-Marvingt.

Tout d'abord, nous souhaitons avec l'ensemble des conseillers municipaux la bienvenue à Jean-Bernard Fournier, Directeur Général des Services en remplacement de David Pasturel. Nous lui souhaitons de poursuivre le travail effectué par son prédécesseur durant plus de 12 ans au sein de notre collectivité, en bonne intelligence avec l'ensemble des services.

De même, l'équipe municipale se joint à moi pour souhaiter la bienvenue à Monsieur Reynaud, nouveau principal du collège Marie-Marvingt.

Je tiens ensuite vous dire que l'ensemble des dossiers portés parnotre équipe municipale avance à bon train : les travaux de la Maisondes Assiciations ont été livrés le 27 septembre, la révision duPLU et le PADD ont également connu une phase active de développement qui s'est concrétisée avec la réunion publique du 6 octobre dernier. Nous serions heureux de vous accueillir à nouveau le jeudi 1er décembre à 18h30 pour la deuxième réunion. Enfin, je tiens à vous informer que l'office de Tourisme de Gap-Tallard est en cours de classement en 1ere catégorie.

Cette distinction permettrait à la commune de déposer son dossier de demande de classement en station classée de tourisme : une labelliksation majeure pour la comune à laquele nous y travaillons activement.

Vous l'aurez compris, cette rentrée 2022 est placée sous le signe de la poursuite du travail accompli par l'équipe municipale, elle est aussi plus que jamais annonciatrice de la détermination de mon équipe à travailler dans la proximité, au service de tous les Tallardiens et à préparer Tallard aux enjeux de demain.

Bonne rentrée à toutes et tous !

Daniel BOREL
Maire de Tallard

Sommaire

- **Vie locale** ..... p. **2**
- **Édito** ..... p. **3**
- **Travaux** ..... p. **4-5**
- **Dossier : Urbanisme**
  Un nouveau PLU pour Tallard . p. **6-7**
- **Actualités** ..... p. **8-9**
- **Bilan estival** ..... p. **10-11**
- **Etat civil / Agenda** ..... p. **12**

Regards sur Tallard est une édition de la commune de Tallard.

Dépôt légal : juin 2003

Directeur de publication : Daniel BOREL

Photographies : Mairie de Tallard

Conception et impression :
Couleurs d'Impression

Édité à 1 300 exemplaires

Contacts : Mairie de Tallard
1 place Charles de Gaulle - 05130 TALLARD
04 92 54 10 14
www.ville-tallard.fr

Travaux

Restauration de la maison des Associations : des nouveaux locaux pour l'Espace France Services et pour les services de la commune

Après plusieurs mois de travaux, la commune a réceptionné ce chantier majeur le mardi 27 septembre dernier, en présence de l'architecte Yann Gicquel et des principaux chefs d'entreprise acteurs de cette rénovation.
Comme souvent à Tallard, il s'agit d'une opération à plusieurs tiroirs: au-delà des besoins de requalification de ce bâtiment vieillissant, isolation thermique et nouvelle distribution des espaces, il s'agit principalement de proposer un local d'accueil dédié pour l'Espace France Services, ainsi que pour une partie des agents de la commune.
Une partie du RDC sera donc affectée à l'activité France Services : Laurence HEYRAUD et Pauline ROUILLARD accueilleront le public afin de proposer un accompagnement des usagers dans toutes leurs démarches administratives, en les renseignant ou en les aidant à utiliser les services en ligne. Exemple de démarche : s'inscrire et s'actualiser à Pôle Emploi, remplir sa déclaration d'impôt, demander son relevé de carrière, suivre ses remboursements santé, compléter un dossier, demander une allocation, refaire sa carte grise, solliciter un RDV auprès d'un partenaire, etc.
L'autre partie du RDC accueillera les services Urbanisme et Police Municipale, dans un souci d'une meilleure accessibilité du public.
A l'étage, nous retrouverons, en plus de la direction des services, le pôle vie collective (patrimoine, école...), la cheffe de projet Petite ville de Demain, les services techniques, le service communication/animations, mais également un bureau pour l'Association des Maires des Hautes-Alpes. L'accueil de la mairie, ainsi que la comptabilité, le secrétariat de Monsieur le Maire et une permanence de la Direction Générale des Finances Publiques resteront dans le bâtiment historique de la mairie.

Cimetière : réfection d'un mur et des portails

Dans le cadre des opérations de maintenance du cimetière, le mur se situant en partie basse présentant des signes de vétusté a été entièrement repris par la société Aillaud. De même, les 3 portails et le portillon d'accès ont tous été remis en été (sablage et peinture) par les agents techniques de la commune.

Groupe Scolaire Saint Exupéry : sécurisation de l'accès

Dans la continuité des travaux visant à sécuriser la dépose des enfants, une étape supplémentaire a été franchie avec la sécurisation de la porte d'entrée principale du bâtiment. Jusqu'à aujourd'hui, l'interphone avec caméra permettait aux visiteurs de signaler leur présence devant la porte. Mais l'ouverture de la porte restait soumise à la disponibilité d'un personnel de l'école. Aujourd'hui, l'ouverture pourra se faire à distance, après vérification grâce au procédé mis en place par la société Surpi basée à Romette.

Château : Restauration des vitraux de la chapelle Saint Jean Baptiste

Depuis fin juin 2022, l'intégralité des vitraux de la chapelle ont été démontés. Ils sont actuellment en cours de restauration dans l'atelier « Thomas Vitraux » à Valence dans la Drôme : leur retour à Tallard est prévu dans les semaines à venir.
Préalablement, une reprise partielle des meneaux doit être réalisée par l'entreprise Vivian. Cette dernière connait bien le site car elle avait déjà réalisé les travaux de restauration du château en 2017 : assainissement de la salle basse, imperméabilisation de la cour d'honneur ainsi que la restauration du mur de séparation.
La fin des travaux de maçonnerie est prévue pour la mi-novembre. Le rétro planning concernant la pose des pans de vitraux devrait quant à lui être prochainement validé.

Aménagement de la voie verte au niveau du collège Marie Marvingt

Qualité de vie : Voie verte, aménagement des berges de la Durance...

L'amélioration de la qualité de vie des tallardiens est une préoccupation constante du maire et de l'équipe municipale.
De nombreux projets sont en cours sur la commune pour y concourir: si certains sont bien visibles, comme la poursuite de la voie verte au niveau du collège, d'autres restent pour l'heure invisibles mais bien avancés en terme d'études, comme l'aménagement des berges de la Durance.

Voie verte

La commune a déjà aménagé de nombreuses portions de voies destinées aux circulations douces, permettant notamment de rejoindre le collège depuis le centre-ville. Une nouvelle étape a débuté le lundi 3 octobre avec la poursuite de cet aménagement en direction du pied de la plaine (carrefour RD942/RN85).
Pour cette nouvelle phase de travaux, la commune de Tallard assure la maîtrise d'ouvrage au nom et pour le compte de l'agglomération Gap-Tallard Durance, qui détient la compétence mobilité douce, mais n'y participe pas financièrement. L'équipe municipale est heureuse de proposer à sa population la création de nouvelles pistes cyclables pour desservir le collège et relier le coeur de ville au secteur de l'aérodrome. Financièrement, la commune ne peut pas porter seule la création des liaisons intercommunales en direction de Châteauvieux, Neffes et La Saulce, et regrette que l'agglomération, dont c'est la compétence, n'engage pas pour l'instant les travaux pour créer ces liaisons qui permettraient de raccorder Gap et le sud de l'agglomération.

Aménagement des berges de la Durance

Pour l'instant rien n'est visible de ce projet d'ampleur. Et pourtant...
En lien avec le Syndicat Mixte d'Aménagement du Val de Durance, les berges de la Durance de part et d'autres du pont devraient connaitre prochainement une grande évolution.
En effet, si aujourd'hui nous disposons d'un parcours sportif, d'un rampe de skate, d'un parcours bi-cross ainsi qu'un stade de slalom, en plus de Durance Canoë, les berges de La Durance telles que nous les connaissons sont appelées à se métamorphoser dans les mois à venir.
L'ensemble des aménagements cités plus haut vont rester, mais seront implantés différemment et de façon plus harmonieuse. Le parcours sportif existant de 700 m sera rallongé, avec de nouveaux agrès, auquel s'ajoutera un parcours VTT ludique de part et d'autres du pont. En aval, nous trouverons des aires de valorisation du château et de la Durance, l'aménagement d'une zone humide, un ponton pour pêcheurs, des tables de pique-nique ainsi qu'un amphithéâtre de verdure taillé dans le talus existant (bois/herbe), d'une capacité d'accueil de 200 personnes avec cabanon buvette et terrasse. Ce nouvel équipement ouvrira de nouvelles perspectives pour une programmation culturelle et festive, complémentaire avec l'offre proposée par la cour d'honneur du château.
Un très beau projet, à la hauteur de cette rivière emblématique, trait d'union entre Alpes et Provence.

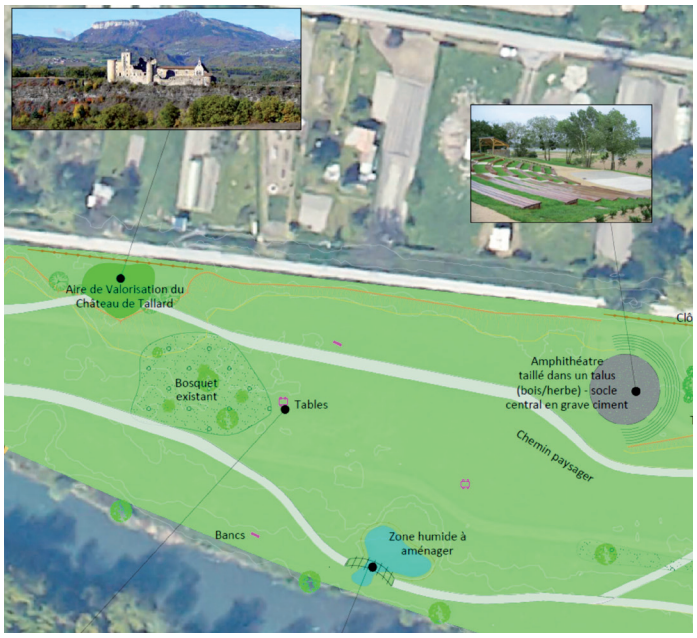

Le dossier

Urbanisme : Un nouveau PLU pour Tallard

Le Projet d'Aménagement et de Développement Durables (PADD) exprime les objectifs et les projets politiques de la commune pour les 10-15 années à venir. C'est le document central du PLU puisqu'il permet d'établir le projet communal en définissant les grandes orientations d'aménagement du territoire à partir des enjeux identifiés au sein du diagnostic. Le PADD exprime le projet politique de la commune. Il sera ainsi décliné en Orientations d'Aménagement et de Programmation (OAP) et règles écrites ou graphiques que l'on retrouvera dans le règlement et le zonage. Il comprend des grandes orientations, déclinées en objectifs pouvant être atteints par la mise en oeuvre des différentes actions identifiées. Une nouvelle réunion publique aura lieu le 1er décembre à 18h30 à la salle polyvalente.Cette réunion va permettre de présenter et de débattre du plan de zonage et du règlement du PLU. Ces documents constituent le corps du PLU et déclinent toutes les futures règles d'urbanisme et de construction.

Orientation n°1 : Maintenir l'attractivité communale en tant que « bourg principal » de l'aire gapençaise

Objectifs 1 : Accompagner la croissance démographique en favorisant la diversité de l'habitat

Moyens : Diversifier les typologies de logements et d'hébergements
Lutter contre les logements vacants

Objectifs 2 : Redynamiser le centre ancien.

Moyens : Réaménager la place Charles de Gaulle

Objectifs 3 : Conforter et développer la dynamique économique et commerciale de la commune.

Moyens :

Conforter le secteur économique en cohérence avec le SCOT
Développer une zone d'activité sur les Boulangeons
Réinvestir les friches alimentaires en autorisant le changement de destination
Consolider l'aérodrome et ses activités économiques liées

Objectifs 4 : Renforcer l'attractivité touristique et culturelle communale.

Moyens : Améliorer l'accessibilité des différents sites touristiques et patrimoniaux

Objectifs 5 : Maintenir et renforcer l'offre en équipements d'intérêt général.

Moyens :

Maintenir et renforcer les équipements sportifs autour du collège
Prévoir l'extension du collège et des équipements socio et paramédicaux
Améliorer les conditions de stationnement
Aménager un espace public à vocation de parc et jardin en bordure de Durance
Permettre la création de nouveaux locaux pour le centre technique communal

Objectifs 6 : Améliorer les déplacements et l'accessibilité.

Moyens :

Sécuriser et améliorer l'accessibilité au centre bourg, en particulier pour la traversée de la RD942
Sécuriser et améliorer la qualité paysagère des entrées de ville, et les abords routiers RN85 et RD942
Améliorer la pratique des modes doux entre rive droite et rive gauche
Prévoir une liaison douce entre l'aérodrome et le cœur de ville

Orientation n°2 : Garantir un aménagement équilibré du territoire tallardien entre préservation des espaces agricoles, naturels et le développement urbain

Objectifs 1 : Rééquilibrer l'organisation urbaine de la commune.

Moyens : Renforcer l'armature urbaine existante, rive droite

Objectifs 2 : Modérer la consommation d'espaces en lien avec les objectifs du SCoT Gapençais.

Objectifs 3 : Maintenir les espaces, agricoles, forestiers et naturels.

Moyens : Sanctuariser le massif des coteaux des boulangeons et son piémont
Préserver les espaces agricoles ayant un gros potentiel agronomique
Préserver les espaces agricoles du « mitage »
Protéger les espaces de vignes
Sanctuariser les jardins de conquêtes, en lien avec la silhouette villageoise et le patrimoine

Orientation n°3 : Préserver et valoriser l'identité du territoire à travers ses richesses naturelles et bâties

Objectifs 1 : Protéger le patrimoine bâti, caractéristique identitaire de la commune.

Moyens : Assurer la préservation et la valorisation des éléments de patrimoine bâtis jugés comme majeurs.

Objectifs 2 : Mettre en valeur la qualité paysagère de la commune.

Moyens : Contrôler et valoriser la silhouette de bourg
Protéger et valoriser les panoramas remarquables : château et aérodrome
Préserver et valoriser le point de vue dynamique identifié par le Scot
en sortie de commune (route de Neffes)

Objectifs 3 : Préserver les continuités écologiques et les réservoirs de biodiversité.

Moyens : Protéger les zones naturelles les plus sensibles => zones humides et Natura 2000
Préserver les corridors écologiques identifiés par le SCOT
Maintenir ou renforcer les coupures vertes identifiées par le SCOT
Protéger l'espace boisée du parc de la Garenne

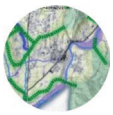

Objectifs 4 : Intégrer les préoccupations environnementales dans les projets du territoire.

Moyens : Protéger de l'urbanisation les captages en eau potable
Prévoir un espace pour créer un bassin de rétention des eaux pluviales

Actualités

La rentrée des classes en chiffres

L'éducation a toujours été considérée comme une priorité pour l'équipe municipale. Avec Sylvie Labbé, adjointe à l'éducation, l'équipe municipale et l'ensemble des agents de la commune sont fiers de ce qui a été accomplis au cours de ces dernières années dans ce secteur clé du développement de notre commune. Après deux rentrées des classes fortement perturbées par la crise sanitaire, nous avons eu le plaisir de vivre cette année une rentrée sans contrainte spécifique. L'histoire nous ayant cependant appris à rester vigilants et même en l'absence de protocole, nous veillons à maintenir les gestes barrières les plus élémentaires. L'épanouissement et la sécurité de nos enfants restent la priorité de l'équipe municipale, fidèle aux engagements pris. Les nombreux aménagements réalisés ces dernières années aux abords de l'école Saint-Exupéry ont permis de renforcer la sécurité pour tous les types de circulation (piétons, voitures et bus).

La crèche halte-garderie Les coquins d'abord :

35 enfants

Saint-Exupéry :

225 élèves répartis en 10 classes
3 de maternelle et 7 d'élémentaire

Sainte-Agnès :

137 élèves répartis en 5 classes
2 de maternelle et 3 d'élémentaire

Collège :

495 élèves répartis en 16 divisions

Polyaéro :

97 étudiants et apprentis :
8 étudiants en BTS Aéro 1ère année du GRETA 05 Alpes Provence
17 étudiants en BTS Aéro 2ème année du GRETA 05 Alpes Provence
12 étudiants en DU TAIF / Formation TAMF : (demandeurs d'emploi)
60 apprentis (dont 6 filles) en Licence pro Métiers de l'Industrie Aéronautique

D'autres étudiants vont arriver en janvier 2023 sur les formations externalisées gérées depuis POLYAÉRO.

Trail des balcons de Châteauvieux au château

Le dimanche 21 août, la 13e édition du Trail des balcons de Châteauvieux passait par Tallard et son château pour la 2e fois. La centaine de participants s'est émerveillée à son entrée dans la cour d'honneur du château, certain s'arrêtant pour prendre des photos!
Fidèles partenaires de cette manifestation, les chevaliers de l'Ost de Roy ont une fois encore animé le passage des coureurs, largement apprécié par le public comme les organisateurs.
L'ensemble des élus de la commune souhaitent remercier Claude Paul et l'ensemble des membres de l'association pour leur présence active sur cette manifestation.
Bravo aux organisateurs et aux bénévoles pour leur sérieux dans l'organisation de cet évènement.

Journée d'hommage à Georges Dusserre

À l'initiative de la Société d'Etudes dont Monsieur Dusserre a été le président et membre pendant plus de 70 ans, une journée d'hommage lui a été consacrée avec une matinée dans l'enceinte du château de Tallard avant de rejoindre le Musée Muséum Départemental de Gap.
Car le château de Tallard doit beaucoup à Monsieur à Monsieur Dusserre. Principalement grâce à son implication au sein du comité de Sauvegarde dont il a été à l›origine avec le père Duchamblo, personnage emblématique de la commune.
Une cérémonie durant laquelle se sont succédés les témoignages institutionnels et personnels de la part des différentes personnalités présentes : Marie-christine Lazaro représentait la commune en l'absence de Daniel Borel et de Christian Paput, le sénateur Jean-Michel Arnaud, maire de Tallard lors de la conclusion du bail liant la commune au comité de sauvegarde, Martine Bouchardy représentant la ville de Gap et Bernadette Saudemont pour le Département des Hautes-Alpes.
Citons les mots prononcés par Marie Christine Lazarro en conclusion de son discours introductif :
«Au nom de l'ensemble des élus de la commune de Tallard, je souhaite devant vous remercier Monsieur Dusserre, pour sa prise de conscience visionnaire et l'impulsion qu'il a su donner à la préservation du patrimoine tallardien et haut-alpin : sans vous, nous n'en serions pas là aujourd'hui.
Et grâce à vous, l'histoire des restaurations du château de Tallard continue de s'écrire au présent.»
Une très belle cérémonie, organisée conjointement par la commune et la SEHA, sous l'impulsion de son président Yves Chiaramella.

Visites de quartiers

Daniel Borel et les membres de l'équipe municipale étaient ce lundi 5 septembre dans le secteur de Saint Abdon, puis le vendredi 16 dans le quartier des Boulangeons afin d'échanger avec les habitants sur leur cadre de vie et leurs préoccupations quotidiennes. Mais également d'évoquer les orientations du Projet d'Aménagement et de Développement Durable dans le cadre de la révision du Plan Local d'Urbanisme. Sur ce point, c'est Camille Sylvan, cheffe de projet «Petites Villes de Demain» pour la commune de Tallard qui a pu répondre aux questions des riverains, et présenter les grandes lignes du PADD, avant la réunion publique organisée le jeudi 6 octobre dans la salle polyvalente et celle prévue le 1er décembre prochain à 18h30 dans la salle polyvalente.

L'installation du bureau de Poste en cœur de village

L'agence postale du centre-ville a été inaugurée le vendredi 9 septembre, après plusieurs jours de fermeture pour une requalification de cet espace d'accueil.
Elle présente aujourd'hui un espace d'accueil plus convivial, plus accueillant, mieux organisé et plus tourné vers le service au public, avec notamment un 2ème bureau pour plus de confidentialité notamment les clients bancaires, ainsi qu'un nouveau revêtement de sol visant à supprimer la marche qui existait avant afin de permettre une meilleure accessibilité aux personnes handicapées.
L'ensemble de ces rénovation visent également à offrir plus de numérique grâce au SMARTEO, un téléphone portable dont le chargé de clientèle est équipé pour réaliser les opérations avec le client et non plus derrière un écran.
Pour rappel, depuis maintenant plus de 10 ans, la présence du groupe La Poste au sein de notre commune n'a eu de cesse de se renforcer et de se moderniser:
Le 16 mars 2011, les locaux du groupe La Poste quittaient leur adresse historique du champ de foire pour s'installer en centre-ville;

Le 10 décembre 2013, une nouvelle plateforme de distribution du courrier a été inaugurée à l'entrée Est de la zone d'activités. Ce site traite aujourd'hui la collecte et la distribution du courrier sur 21 communes des territoires de Tallard et de Gap. 17 postiers dont 15 facteurs distribuent plus de 7 000 courriers et colis chaque jour aux 15 000 foyers desservis.
Comme le rappelait Daniel Borel dans son discours introductif, « Cette évolution est le fruit d'une collaboration étroite entre le groupe la Poste et la municipalité, (...) Cette complémentarité de compétences se donne ainsi les moyens d'offrir et de maintenir un service attractif et performant, tout en respectant une mission de service public.»

Bilan estival

Château, piscine, festivités

L'été fut chaud, l'été fut beau !!!
Que ce soit au château, à la piscine ou sur les différents évènements organisés la fréquentation a été bonne, sur toute la saison estivale.
Au château, dans un contexte post Covid, choix a été fait de ne proposer que des visites guidées avec une jauge limitée afin de limiter les risques pour les visiteurs comme pour les agents communaux.
Plus de 3500 personnes ont pu visiter le château cet été, dans les différentes formules proposées par le service Patrimoine : visites guidées, visites nocturnes et ateliers blason pour les enfants.
Comme nous le notons depuis quelques années, il y a un intérêt croissant pour les visites nocturnes, notamment grâce aux démonstrations proposées par les chevaliers de l'ost de Roy. Le mois d'aout a connu une fréquentation plus importante, également du fait d'un nombre plus important de visites.
En effet, il y a eu 74 visites en aout contre 64 en juillet, notamment du fait de la fermeture du château durant 3 jours pour l'organisation de la fiesta du 17 juillet)

Piscine

Après 2 années de fermeture liée à la crise sanitaire, les locaux de la piscine municipale ont également bénéficié d'un important lifting au printemps 2021 pour être prêts pour l'ouverture annoncée le samedi 2 juillet.
Avec un été chaud, la piscine a accueilli plus de 5000 personnes durant les 2 mois d'ouverture, sans compter la natation scolaire durant tout le mois de juin. Ce qui est une bonne fréquentation relativement aux années précédentes en l'absence de snack.
Un grand bravo à toute l'équipe pour leur implication durant toute la saison!

Journées européennes du Patrimoine : 2 jours de découverte du patrimoine tallardien

Comme chaque année, les Journées européennes du patrimoine ont engendré une très belle fréquentation avec 1200 visiteurs accueillies sur le week-end.
Là encore, au-delà du travail des agents de la commune, l'équipe municipale tient à remercier les associations qui se sont mobilisées pour faire de ces journées une belle vitrine du patrimoine tallardien.
Au château, ce sont les membres de La Geste des Terres Hautes qui ont animé la journée de samedi, avec notamment de nombreux ateliers d'artisanat. Suivie le dimanche par les Chevaliers de L'Ost de Roy avec entre autres de nombreux combats de chevaliers.
Notons aussi que ces journées furent l'occasion de découvrir l'exposition tallard en Art et en reliure, installée par l'association Les Amis du Musée, présidée par Christian Paput, conseiller municipal en charge de la culture et du patrimoine.
Enfin, l'association Les amis de l'orgue ont permis aux visiteurs de découvrir un autre trésor du patrimoine tallardien: l'orgue de l›église Saint-Grégoire, au travers de visites guidées durant l'après-midi, avant un concert donnée à 18h00 par Pierre Raynaud, organiste réputé des Hautes-Alpes.

La médiathèque

Après avoir fini l'été sur un bel après-midi de célébration des traditions locales avec la Taïole et le Félibrige, votre médiathèque a fait sa rentrée sur le thème du cerveau!
Jusqu'au mois de décembre la programmation culturelle propose de nombreux rendez-vous avec des intervenants variés pour creuser le sujet. De quoi remuer les méninges des petits et des grands...
Il y en aura pour tous les goûts et tous les âges. Des jeux d'écriture pour interroger le rapport entre la langue et la pensée, la découverte de la thérapie RITMO qui fait le lien entre mouvements oculaires et mémoire sensorielle, un après-midi en famille sur les intelligences multiples pour explorer grâce au jeu nos différentes sensibilités, sans oublier pour les plus de 15 ans une matinée qui mettra à l'épreuve nos capacités de discernement: à quel point peut-on faire confiance à son cerveau?
A tout cela bien sûr s'ajoutent tous vos rendez-vous préférés. RDV poussettes, Heures du conte, ateliers créatifs, formations informatiques, ateliers d'écriture, Musique à la bib, Book club... Mais aussi deux temps de lecture pour Halloween et Noël, ainsi qu'une matinée autour de l'égalité fille-garçon à travers les contes, proposée par le CIDFF.
Enfin, grâce au soutien logistique et financier du Département des Hautes-Alpes, la médiathèque vous propose le 18 novembre deux spectacles jeunesse par la compagnie Les Volubiles. Une représentation à hauteur d'enfant à 10h30 et une aventure épique de chevaliers, de trolls et de princesses à 19h00.
Retrouvez toute la programmation culturelle de la médiathèque sur sa page Facebook ou sur le site de la ville !

Festivités

De mai à octobre, ce ne sont pas moins de 30 manifestations culturelles, sportives ou patrimoniales qui vous ont été proposées sur la commune.
De la foire aux plants en passant par les journées médiévales, le forum des associations et les concerts, la volonté de l'équipe municipale est d'animer les différents lieux du village, pour tous les publics.
Point d'orgue de cette saison festive, le concert d'ouverture du festival de Chaillol dans la cour du château avec les 16 musiciens du Vintage Orchestra a réuni plus de 300 personnes pour une soirée comme seule la cour d'honneur du château sait les proposer. Au-delà des sourires des spectateurs, c'est toujours émouvant d'entendre ces artistes ayant joué dans les lieux les plus prestigieux témoigner de leur admiration et de leur plaisir à se produire dans notre château.

Agenda

✔ Le jeudi 1er décembre à 18h30 :

2e réunion de présentation du PLU
dans la salle polyvalente.
En présence du cabinet Alpicités.

✔ Les autres dates à retenir :

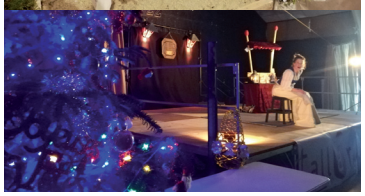

Le vendredi 2 décembre à 18h30 : accueil des nouveaux arrivants dans la salle polyvalente.

Le vendredi 16 décembre : inauguration du chemin des crèches avec l'association La Taïole),
suivi à 18h30 par la découverte de la crèche vivante à l'église St Grégoire

Le samedi 17 décembre à 14h30 : spectacle de noël pour les enfants de la commune, dans la salle polyvalente.

Le vendredi 13 janvier 2023 à 18h30 : les voeux du maire à la population, dans la salle polyvalente.

✔ CCAS de Tallard : le plein d'animations

Après de belles animations organisées cet automne, (randonnée, rencontres intergénérationnels...), le centre communal d'actions sociales sera présent auprès de nos ainés pour l'organisation du repas de Noel prévus le jeudi 15 décembre. En début d'année, des ateliers mobilité seront organisés en lien avec les Mutualités Françaises.

État civil

Période du 30/04/2022 au 07/10/2022

Naissances

- FAURE SIMON Livia le 05/05/2022
- BESSILA Jade le 31/05/2022
- LAURENT Capucine le 16/06/2022
- GASNIER Julia le 22/06/2022
- COUSIN Romane le 23/06/2022
- QUEYREL Eliès le 07/07/2022
- CORREARD Naël le 27/08/2022

Mariages

- MICHEL Carine et BLANGUERNON Maxime, le 04/06/2022
- GARNERI Chloé et FONTI Matthieu le 11/06/2022
- ALLEMAND Aline et DI FIORE Michaël le 16/07/2022
- DESCARPENTRIES Emeline et MAGLIONE Emmanuel le 13/08/2022
- CÉARD Chantal et MAMAN Philippe le 03/09/2022

Décès

- DE PIPPO Françoise épouse MARAIA, décédée le 29/04/2022
- PRÈVE Henri, décédé le 16/05/2022
- PERROT Bernadette, épouse LE GALL, décédée le 05/06/2022
- GONZALEZ Joséphine, épouse LAYE, décédée le 14/06/2022
- BERTOLOTTI Cédric, décédé le 14/06/2022
- GIRARD Marie, épouse CELCE, décédée le 05/08/2022
- BENEYTON Joëlle, épouse CIPRIANI, décédée le 01/08/2022