Regards sur... tallard



Création du Parc de la Durance

Bulletin d'information municipal
N° 56 PRINTEMPS/ÉTÉ 2023

tallard

Portrait d'une association



50 ans de foot à Tallard

C'est en 1970 que le club de foot de Tallard est créé par le maire de l'époque, Claude Bonnet, président de l'Entente Sportive Tallard La Saulce, en compagnie de Paul Rocca, vice-président, André Dastrevigne, secrétaire et Maurice Augier, trésorier. C'est la plus ancienne section sportive de TALLARD.

Il faudra attendre 1973 et la création du camping municipal pour que le sénateur Emile Didier vienne inaugurer le stade municipal : les bâtiments du camping font alors office de vestiaire, et les douches sont prises dans le canal d'arrosage !

Dans les années 80, l'équipe du capitaine Yves Cairety réussit l'exploit de remporter la Coupe des Alpes sur le terrain de Tallard face à Digne, alors en Division d'Honneur, Tallard évoluant plusieurs divisions en dessous !

S'en suivront plusieurs années et différentes présidences durant lesquelles le club de Tallard tachera de maintenir avec plus ou moins de succès une dynamique autour de l'équipe senior.

Il va falloir attendre 2016 pour que l'Association Sportive de Football reprenne le flambeau, encadrée par des parents motivés à l'idée de développer une école de foot, misant sur la formation avec l'envie de faire vivre le tissu associatif tallardien.

Les valeurs de respect, de partage et de fairplay sont les engagements pris aussi bien par les joueurs que par les bénévoles : elles sont les garantes de l'épanouissement de tous ces jeunes qui affluent au club.

Les valeurs du Club : RESPECT – PLAISIR – TRAVAIL D'ÉQUIPE

L'accueil et la convivialité sont pour tous des notions essentielles, avec un effort particulier en direction des jeunes : L'ASF est aujourd'hui un club formateur de 5 ans à 17 ans, avec deux nouvelles équipes U17 et séniors pour la saison 2022/2023.



Réputée pour son dynamisme, l'ASF concentre ses efforts sur le principe de club « durable », en participant notamment à des opérations écologiques et sociales.

Pour Virginie Bessueille et Fabrice Mini, coprésidents du club, « Le football en tant qu'école de la vie est au cœur de notre engagement associatif. Nous essayons d'allier éducation et citoyenneté au quotidien, d'assurer une gestion saine et d'ancrer l'association dans la vie locale en participant à de nombreuses manifestations, telles que les commémorations du souvenir ».

2022/2023 : une année de référence

Au printemps 2022, un groupe de joueurs et leurs sponsors proposent au bureau de l'ASF d'inscrire une équipe seniors au calendrier.

En 2023 le club compte 184 licenciés, dont 30 bénévoles (dirigeants, éducateurs, accompagnants).

Les licenciés sont répartis sur 7 catégories, U7, U9, U11, U13, U15, U17 et seniors, avec des déplacements organisés tous les week-ends sur le 05 et le 04 et des équipes inscrites à des tournois hors de ces départements.

Les résultats sont très honorables pour toutes les catégories. L'équipe séniors a même décroché le titre de champion D3 pour son retour dans cette division, en étant invaincu sur l'ensemble de la saison (27 victoires et 3 nuls).



Édito



Chers Tallardiennes, chers Tallardiens

Ce magazine de début d'été vous apporte un éclairage particulier sur le chantier en cours du Parc de la Durance et vous propose également un agenda des animations estivales.

Proposer des animations, travailler avec les associations et le CCAS pour divertir et donner aux jeunes de la commune les moyens de s'exprimer et découvrir de nouvelles activités fait partie de l'action de notre équipe municipale.

Avec une crèche halte-garderie, des assistantes maternelles, 2 écoles, un collège et un centre de formation, Tallard fourmille d'une jeunesse active et très présente dans les associations sportives. Les travaux que nous engageons en bord de Durance sont en partie destinés à cette population qui y trouvera un terrain de jeux à la hauteur de ses besoins d'expression.

À ce titre, j'ai également le plaisir de vous annoncer que nous avons mis en service pour les familles tallardiennes un accueil en Centre de Loisirs sans hébergement les mercredis, dès le mois de septembre.

Le City Stade, construit par notre équipe municipale en 2010, est devenu rapidement le point de ralliement des jeunes, autour d'un ballon de foot ou de basket. Dans la foulée, les 2 terrains de tennis étaient rénovés, ainsi que les plages de la piscine en 2012.

Maintenir une offre sportive et de loisirs de qualité, c'est l'engagement que nous prenons pour l'ensemble des habitants de Tallard et les jeunes en particulier.

Aujourd'hui, c'est une offre de loisirs nature complémentaire qui va valoriser un site emblématique de la commune et au-delà. Nous savons votre attachement aux berges de la Durance, lieu de promenades, de sports, véritable havre de paix et de verdure. Demain, les promeneurs habituels trouveront de nouvelles perspectives, et d'autres personnes vont découvrir le Parc de la Durance, avec des aménagements de qualité.

Valorisation autour de la pratique sportive mais pas uniquement, puisque la commune aménage des aires de valorisation environnementale et patrimoniale, et construit un théâtre de verdure pour diversifier les lieux d'accueil culturels et festifs.

Je ne vous cache pas que nous avons hâte de voir le résultat de ce travail réalisé en partenariat avec le Syndicat Mixte d'Aménagement du Val de Durance.

Mais cet été vous pourrez également faire la fête à Tallard, avec une programmation culturelle variée, avec en point d'orgue la fiesta du dimanche 16 juillet autour de musiques panafricaines dans la cour du château.

Bon été à tous !

Daniel BOREL
Maire de Tallard

Sommaire

- **Portrait d'une association** ..... p. **2**
- **Édito** ..... p. **3**
- **Actualités** ..... p. **4**
- **Travaux** ..... p. **5**
- **Dossier** ..... p. **6-7**
- **Médiathèque** ..... p. **8**
- **Votre été à Tallard** ..... p. **9**
- **Labels** ..... p. **10**
- **Portraits d'élus** ..... p. **11**
- **Château - Patrimoine**
  Etat civil ..... p. **12**

Regards sur Tallard est une édition de la commune de Tallard.

Dépôt légal : juin 2003

Directeur de publication : Daniel BOREL

Photographies : Mairie de Tallard
Couverture : OT Gap

Conception et impression :
Couleurs d'Impression

Édité à 1 350 exemplaires

Contacts : Mairie de Tallard
1 place Charles de Gaulle - 05130 TALLARD
04 92 54 10 14
www.ville-tallard.fr

Actualités



Foire aux plants

Dimanche 21 mai, une dizaine de producteurs de plants se sont installés sur la place Porte-Belle pour répondre à l'invitation de la mairie de Tallard d'organiser la 10e Foire aux plants pour les jardiniers du territoire.
Depuis le début, la collectivité a souhaité fidéliser des producteurs locaux, de plants bios ou traditionnels afin de proposer au public des productions locales, saines et adoptées à notre terroir.

Visites de quartiers

Accompagnés des conseillers municipaux de la commune, Marie-Christine Lazarro, Fernand Bard, Fabien Malfatto et Jean-Michel Arnaud..., Daniel Borel s'est rendu dans différents quartiers de Tallard au cours du printemps.
Des échanges fructueux, des remontées d'informations primordiales pour « garder le contact avec la population », anticiper des problèmes et trouver des solutions, telles sont les missions d'une équipe municipale de terrain. Missions qui sont au cœur du projet politique de Tallard.
Les prochaines visites auront lieu le vendredi 30 juin du côté des Boulangeons, à 17h30 au croisement avec la rue du Barry et à 18h30 du côté des Hugues.



Des éco-digesteurs aux Vergers de La Durance

Daniel Borel était convié ce vendredi 5 mai à l'inauguration des éco-digesteurs mis en place dans les établissements du Centre Médical La Durance.
Dans le cadre du Développement Durable, l'établissement a fait le choix d'acquérir, grâce à l'accompagnement de l'ARS, deux éco-digesteurs. (Financement à hauteur de 50%)



L'un alimentaire, qui traite les déchets provenant des restes et de la production des repas. Pour 100 kg de matière traitée il en résulte 10 kg de compost laissé à la disposition du personnel.
Le second traite les déchets résultants des nursing des patients et résidents ainsi que les cartons et papier de toutes sortes. Là aussi pour 100 kg traités, il restera 10 kg de ouate récupérés par une société afin d'assurer l'isolation de certaines constructions.
Pour David Combe, directeur de l'EHPAD Les Vergers de La Durance, «Nous sommes donc sur une politique «zéro déchet» qui a été initiée en début d'année et que nous allons continuer à développer dans les années futures.»
Daniel Borel a félicité cette initiative, une première pour les Hautes-Alpes, «Par vos choix ambitieux vous participez au bien être de vos résidents, de vos employés et donc de l'ensemble de nos concitoyens ».

Travaux

Fleurissement

Tallard poursuit sa politique de valorisation et de labellisation.
Maintenir les 2 fleurs obtenues en 2019 reste l'objectif de l'équipe municipale cette année.
Comme tout objectif, cela se prépare, s'étudie... au-delà des fleurs, la commune réfléchit à trouver des solutions économes en eau et en produits phytosanitaires. Déjà cette année, c'est un véhicule électrique qui sera utilisé pour l'arrosage : gain de temps pour les services techniques, flexibilité et modularité, économie d'énergie, cette solution présente de nombreux avantages.
En termes de fleurissement, le budget d'environ 10 000 euros est similaire aux années précédentes, avec des choix de variété de fleurs plus adaptés à la chaleur et moins exigeante en eau.

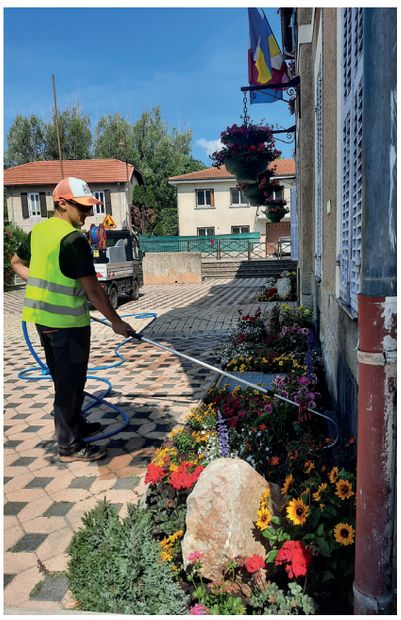

Daniel Borel et les membres de l'équipe municipale accueilleront le jury des villes et villages fleuris au mois de septembre, pour une visite du fleurissement communal. Et si chaque année notre commune est si colorée, nous le devons aux efforts quotidiens de l'ensemble des agents des services techniques : Christophe, Coucho, Denis, Laurent, Lucas, Rui, sous la houlette de Yannick Michel. C'est grâce à votre travail que notre commune est fleurie tout l'été.

Mise en service des feux tricolores

Mardi 30 mai, élus et techniciens de la commune ont pu assister à la mise en service des feux tricolores. Indexés sur la vitesse, les feux situés au niveau de la mairie devraient concourir à la sécurisation de la traversée de Tallard en incitant les automobilistes à réduire leur vitesse, en complément des plateaux surélevés réalisés précédemment.
A la sortie du village, au niveau du chemin de Boudonnet, les feux tricolores ont un double objectif : sécuriser la traversée de route par les piétons et réduire la vitesse.



En période de forte circulation, les feux perçoivent la densité de trafic et le régulent pour plus de fluidité.

Mise en route de la piscine avec snack

C'était une demande régulièrement entendue par les membres de l'équipe municipale : « Serait-il possible d'ouvrir la piscine au public durant le mois de juin, sachant qu'elle est ouverte pour la natation scolaire ? ».
Un test a été effectué cette année, et ce depuis le samedi 10 juin. La piscine accueille le public les samedis et mercredis de 14h00 à 18h00. Elle sera ouverte en conditions estivales à compter du mercredi 5 juillet, de 11h00 à 19h00, du mardi au dimanche. Une fermeture technique est prévue lundi 3 et mardi 4 juillet.
Autre nouveauté : glaces et boissons sont de retour pour vos moments de détente depuis le 10 juin !



Et au milieu...

Pilier de l'identité tallardienne, la Durance est l'objet de toutes les attentions de la part des élus de la commune.

Le 24 avril a débuté le chantier du Parc de la Durance, visant à valoriser cet espace naturel sauvage, classé Natura 2000, afin de rajouter des intérêts de visite aux berges de la Durance par l'intermédiaire d'aménagements qui devraient séduire l'ensemble des Tallardiens.
Sports, nature, loisirs, patrimoine, festivités... il y en aura pour tous les goûts !
Coup de projecteur sur ce chantier majeur qui devrait livrer ces premiers éléments durant l'été.

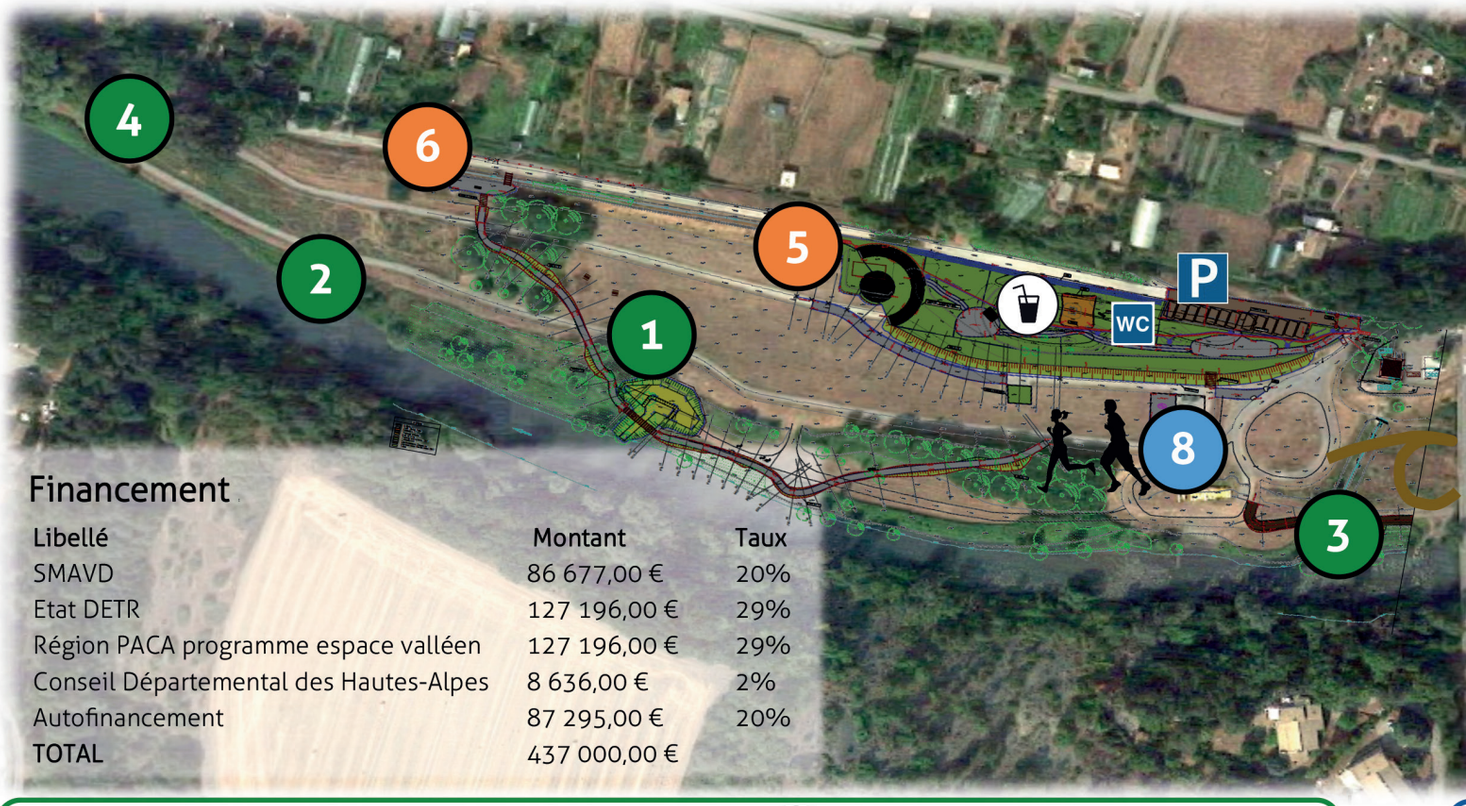

Financement

Libellé	Montant	Taux
SMAVD	86 677,00 €	20%
Etat DETR	127 196,00 €	29%
Région PACA programme espace valléen	127 196,00 €	29%
Conseil Départemental des Hautes-Alpes	8 636,00 €	2%
Autofinancement	87 295,00 €	20%
TOTAL	437 000,00 €	

Nature et loisirs :

1. Aire de valorisation environnementale d'une zone humide
2. Ponton de pêche
3. Aires de mise à l'eau pour kayaks
4. Aire de valorisation de La Durance





Patrimoine et animations :

5. Théâtre de verdure avec buvette
6. Aire de valorisation patrimoniale du château





...coule une rivière



Sports :

7. Piste de VTT
8. Parcours de santé
9. Rampe de skate









À l'occasion de la visite de chantier du mardi 30 mai, Daniel Borel, accompagné des élus de la commune, ont pu suivre l'état d'avancement des travaux : Chaque semaine, l'ensemble des entreprises intervenant sur ce chantier rencontrent les élus de la commune afin de vérifier le bon déroulement des travaux, en présence du SMAVD

Médiathèque municipale

L'agenda

Mercredi 5 juillet à 15h00
Atelier créatif Coquillages, **avec Crayoelle**

Mardi 11, jeudi 13, mardi 18 et jeudi 20 juillet de 10h00 à 15h00
Partir en livre
Parc de la Garenne

Samedi 15 juillet à 10h00
Petit déj et grande idées

Mercredi 19 juillet à 10h00
L'heure du conte
Avec P Cayrasso

Fermeture du 25 juillet
au 15 août inclus

Samedi 19 août à 10h00
Petit déj et grande idées

Mercredi 23 août à 10h00
L'heure du conte
Avec P Cayrasso

Samedi 26 août à à 10h00
atelier d'écriture

Les actualités



Pour accompagner le lancement de la Micro-Folie, la médiathèque axe durant tout l'été sa programmation culturelle autour de la peinture. Ateliers, expositions, défis, l'équipe et ses partenaires vous en feront voir de toutes les couleurs ! Retrouvez toutes les informations dans la rubrique « Votre été à Tallard » ainsi que dans le livret de la médiathèque.
La fin de l'année scolaire est l'occasion de revenir sur les actions menées avec les deux écoles de Tallard ainsi que le collège Marie Marvingt. De la maternelle à la primaire les élèves ont découvert les livres du Prix des Incorruptibles ; leurs favoris ainsi que le résultat des votes sont visibles au coin jeunesse. Cette année ce sont les maternelles qui ont bénéficié d'une rencontre avec l'illustrateur Sébastien Pelon, après avoir découvert son album **Le voyage de Grand ours**.
Au collège, le « Club Lecture » lancé à l'automne 2022 a reporté un vif succès en proposant aux volontaires de se retrouver tous les deux mois pour partager leurs coups de coeur. Romans, mangas, bandes dessinées et documentaires ont été mis à l'honneur par une vingtaine de collégiens curieux et passionnés. D'autre part, lors des cours d'éducation aux médias et à l'information, les élèves de sixième se sont vu offrir la lecture des premiers chapitres de **L'herboriste de Hoteforais** de Nathalie Somers. La suite et fin leur sera proposée lors d'une lecture publique le samedi 8 juillet à partir de 10h00 à la médiathèque municipale Michel Serres.



Votre été à Tallard

Mardi 4 juillet :
Ouverture en continu du château.
Visite libres et guidées.
Informations et réservations auprès de l'Office de Tourisme

Mercredi 5 juillet :
Ouverture en continu de la piscine municipale, du mardi au dimanche

Week-end 8 et 9 juillet :
médiévales La Geste
Garenne et Château

Jeudi 13 juillet :
feu d'artifice et bal
Place Cdt Dumont

Dimanche 16 juillet : Tallard fait sa Fiesta !
Concert d'ouverture du Festival de Chaillol
Bengue (musiques panafricaines) **- Château**

Vendredi 28 juillet :
Festival de Chaillol
Les chemins qui montent
Château

Week-end 29 et 30 juillet :
Gap Racing
Stade municipal

Mardi 1er août :
Festival de Chaillol
Sous l'arbre à palabres
Spectacle jeune public
Médiathèque

Vendredi 4 août :
Festival de Chaillol
Del Cerro
Salle polyvalente

Week-end 5 et 6 août :
médiévales La Geste
Garenne et Château

Dimanche 20 août :
Trail des balcons de Châteauvieux
Village et Château

Du 11 au 17 septembre : Championnats de France de parachutisme - Aérodrome

Dimanche 17 septembre Journées Européennes du Patrimoine - Entrée gratuite au château



À partir du mardi 18 juillet :
visites nocturnes du château
les mardis et jeudi à 21h00
Réservations à l'Office de Tourisme

Labels

Petites villes de demain

Requalification des espaces publics et végétalisation – 2023/2024

Contexte et objectifs

Dans un contexte de dérèglement climatique, il est primordial que la Commune de Tallard adapte ses espaces publics. Le diagnostic établi par le PCAET de l'agglomération de Gap Tallard Durance cible explicitement la chaleur urbaine comme un des dangers du réchauffement climatique sur le territoire.
La Commune de Tallard souhaite ainsi planter dès 2023 un maximum d'arbres avec plusieurs objectifs :



- Créer de nouveaux espaces publics de respiration à l'écart de la chaleur, notamment dans le centre médiéval : place des Templiers, rue Souveraine,
- Améliorer le confort d'été de la circulation piétonne et cyclable : place Commandant Dumont, entrée de ville Sud,
- Protéger les bâtiments les plus sensibles de la chaleur : médiathèque, crèche municipale, espaces sportifs,
- Renouveler le patrimoine végétal de la Commune avec des essences adaptées : Place Duchamblo, Place Commandant Dumont

Étude de programmation urbaine, paysagère et architecturale

Dans le cadre du programme Petites Villes de Demain, Tallard a lancé une étude de programmation à l'échelle de son centre-bourg. La commune est donc accompagnée d'un architecte, d'un bureau d'étude d'urbanisme et d'un paysagiste pour définir un programme de travaux sur les espaces publics pour les 3 prochaines années et au-delà.
La présence d'un paysagiste assure à la Commune la cohérence et la pertinence dans la conception de l'aménagement paysager avant la phase de réalisation.

Phase 1 - 2023-2024

Cette phase 1 (2023-2024) concerne essentiellement des projets relativement faciles à mettre en œuvre. L'accompagnement dans le cadre de l'étude de programmation urbaine permettra d'envisager d'autres aménagements sur des zones aujourd'hui moins favorables à la végétalisation en phase 2.

Micro-Folie

Nouveauté : une Micro-Folie dans votre médiathèque

L'inauguration de la Micro-Folie de Tallard, deuxième Micro-Folie du département des Hautes-Alpes aura lieu lors des journées européennes du patrimoine, le samedi 16 septembre. Elle sera un des temps forts du cinquième anniversaire de la médiathèque municipale *Michel Serres*.

Mais d'abord, qu'est-ce qu'une Micro-Folie ?



Inspirée des *Folies* du parc de La Villette à Paris, la Micro-Folie est un musée numérique porté par le ministère de la Culture et coordonné par l'établissement parisien La Villette. Réunissant les fonds de douze institutions fondatrices, cet outil donne accès à une diversité d'œuvres d'art numérisées en haute définition mais également à des retransmissions d'opéra, des pièces de théâtre et des contenus Arte. Certains jeux vidéo créés par Ubisoft font également partie de ce dispositif.
Véritable support de médiation culturelle, la Micro-Folie permet de contempler, tout en restant près de chez soi, des chefs-d'œuvre exposés dans les musées du monde entier. Deux mallettes pédagogiques contenant des jeux et des exercices ludiques accompagnent ce dispositif.

Comment fonctionne-t-elle ?

Deux modes de visites sont possibles pour s'approprier cet outil :
En mode libre : asseyez-vous devant une tablette, glissez votre casque sur vos oreilles et laissez-vous conter une sélection d'œuvres d'art au travers de films de courte durée regroupant l'essentiel d'une collection.
En mode conférencier : à partir de la rentrée prochaine, plusieurs rendez-vous sur un thème précis suivis d'ateliers, de jeux, de lectures ...etc. seront proposés par une médiatrice. Vous retrouverez le programme dans le livret d'animation de la médiathèque.
Professeurs, associations et médiateurs, cet outil sera également mis à votre disposition. Il vous sera possible d'animer des conférences pour votre groupe à condition d'avoir, au préalable, réservé un créneau horaire et créé votre propre playlist à distance, via le dashboard du musée numérique.
Au mois de juillet, la Micro-Folie, implantée dans la salle Duchamblo de la médiathèque ouvrira ses portes le vendredi après-midi. Le public pourra la découvrir en accès libre pendant tout l'été. Pour les rendez-vous animés par la médiatrice, vous devrez vous armer de patience jusqu'à la rentrée !

Portraits d'élus



Gabrielle Rabouin et Mathieu Gruère,
tous 2 membres du CCAS de Tallard, s'impliquent au quotidien auprès des jeunes tallardiens

Mon histoire

Gabrielle Rabouin : née à Gap, Gabrielle a toujours vécu à Tallard, village d'origine de sa famille maternelle qui y vit encore. *« Après des études de droit et l'obtention de mon Master mention «droit privé, sciences criminelles», j'ai choisi avec mon compagnon de m'installer dans mon village natal : cela me paraissait évident d'y élever mes deux filles qui sont aujourd'hui pour l'une au collège et l'autre à l'école Saint-Exupéry. »* Juriste durant plus d'une dizaine d'années dans diverses associations d'aide aux personnes, Gabrielle travaille aujourd'hui pour la commune de Curbans (04).

Mathieu Gruère : né à Gap, Mathieu Gruère va résider à La Freissinouse jusqu'à l'âge de 20 ans environ.
Après quelques saisons en tant que cuisinier et l'armée effectuée à Briançon, il est arrivé à Tallard en 2005. C'est ici qu'il a souhaité s'installer et fonder une famille : *« En 2006, nous avons fait construire notre maison pour y accueillir nos 3 enfants. Mon épouse est issue d'une famille de tallardiens. Je travaille comme cuisinier au sein du diocèse de Gap ».*

Ce qui me lie à Tallard

Gabrielle Rabouin : *« En tant que maman, j'étais intéressée par la vie locale de la commune et en 2014 lorsque Jean-Michel Arnaud m'a sollicitée pour faire partie de sa liste, j'y ai vu l'opportunité de m'impliquer au sein de mon village et de contribuer à son développement ».*
Le point fort de Gabrielle ? Le fait qu'elle ait grandit au sein même de ce village et qu'elle connaisse la majorité des familles qui y vivent. Aimant le contact avec la population c'est naturellement que Gabrielle a trouvé sa place en tant qu'élue. Un atout lorsqu'il s'agit d'aborder des questions diverses comme celles touchant à la jeunesse ou au quotidien des habitants.
Mathieu Gruère : « *Je connais Tallard depuis l'adolescence grâce à différents amis qui m'ont appris à connaître et à apprécier cette belle ville.*
Tallard a toujours été pour moi un vrai village avec ces petites ruelles et son beau château chargé d'histoires. Avec mon épouse, Tallardienne depuis des générations, j'ai eu la chance de découvrir la vie douce du côté des Boulangeons ainsi que les multiples activités que propose le territoire ».

Mon implication dans la vie de la commune

Gabrielle Rabouin : Vice-Présidente du CCAS sur ce mandat, ce poste est une évidence pour elle car cela s'inscrit dans ses valeurs parmi lesquelles la disponibilité pour les autres, et lui permet de s'impliquer d'une autre façon au sein de sa commune. *« Avec les membres du CCAS, j'ai fait le choix de conduire une nouvelle dynamique mêlant tradition et innovation avec de nouvelles activités (sorties raquettes, rencontres intergénérationnelles, bowling, accrobranche etc...). J'ai également souhaité développer divers partenariats avec des structures telles que la Mutualité Française afin de mener des actions diversifiées auprès de tous les publics. Cette nouvelle fonction est aussi pour moi l'occasion de tisser des liens durables avec toutes les tranches d'âge de la population ».*
Mathieu Gruère : le souhait de Mathieu en intégrant le Conseil Municipal est d'essayer de dynamiser la ville et de créer du lien. C'est pourquoi il a souhaité intégrer l'équipe du CCAS. *« J'apprécie de pouvoir donner de mon temps afin de permettre aux jeunes tallardiens de découvrir des activités variées. C'est par cette implication que mon rôle de conseiller municipal prend tout son sens.*
Je suis ravi de voir sortir de terre le projet du Parc de la Durance, qui pourra proposer des activités sportives et ludiques, notamment pour les jeunes. Mais aussi créer du lien entre les générations et les différents quartiers de Tallard ».

Mon souhait pour les années à venir

Gabrielle Rabouin : *« voir la création d'un pôle sportif modernisé avec notamment une piscine restaurée et de nouvelles installations. Cela permettrait de renforcer le tissu associatif présent sur la commune et pourquoi pas, de proposer des activités annuelles pour le CCAS ».*
Mathieu Gruère : *« Je souhaiterai voir se développer et se pérenniser les diverses activités du CCAS, tant les enfants qui y participent ainsi que leurs familles semblent enchantés de pouvoir bénéficier de telles sorties. »*
Mathieu souhaiterait diversifier les activités et rassembler les tallardiens de tous horizons au travers d'activités de pleine nature, comme les randonnées familiales qui avaient réunies un public nombreux. *« Je travaille également avec l'équipe municipale aux réflexions qui visent à accroître encore la sécurité routière en centre-ville mais également dans les quartiers périphériques (Boulangeons et Avenue Pierre Bernard-Reymond) ».*

Évènements – Etat civil

Championnats de France de Parachutisme

du 11 au 16 septembre

Aérodrome Gap-Tallard

Une saison une artiste

À Tallard, les Amis du Muséum départemental des Hautes-Alpes présentent une exposition d'Art contemporain au château chaque année depuis bientôt 10 ans.
En 2022 deux expositions collectives ont été organisées pendant la période touristique et l'année 2023 ne devait pas voir de présentation pour marquer une pause.
Mais le château de Tallard, accueillera néanmoins cet été une artiste dans la salle des Gardes.
Trouver et décider les artistes, organiser leur venue, l'accrochage, l'élaboration d'un catalogue, textes et images, le vernissage, le décrochage, etc., tout ce travail nous avait amené à décider de passer une saison sans exposition, ce qui était fort dommage pour les visiteurs qui peuvent admirer dans le cadre somptueux du château des œuvres qui humanisent quelque peu ce monument de minéralité et qui complètent la visite historique par un champs culturel.
C'est un concours de circonstances qui nous a fait changer d'avis.

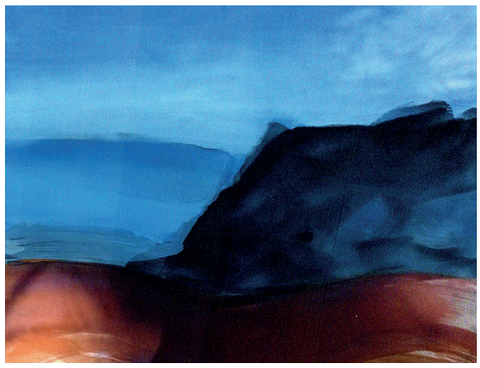

La rencontre avec Laure Playoust diplômée des Beaux-Arts de Lyon et aujourd'hui enseignante en Arts plastiques à Paris a réactivé l'envie, au regard de la qualité de ses œuvres, d'une exposition estivale.
Cet été et jusqu'aux journées du Patrimoine, sera donc consacré à la présentation des travaux de Laure qui s'intéresse à la notion de paysage. Elle donne à voir une captation, une restitution de la lumière d'un paysage, de notre rapport au lointain, au proche, au point de vue.

Le carnet

État civil

Mariage

- FAURE Jade et GUERRERO Thibault le 13/05/2023

Naissances

- SOLTANI Adèle, née le 03/05/2023
- FASSEUR Kyle, né le 06/05/2023

Décès

- GONDRE Valérie, décédée le 07/05/2023
- PICONCELY Pierre, décédé le 08/05/2023
- VISSE Claude, décédé le 09/05/2023
- ALOISIO Antoine, décédé le 14/06/2023

Recensement

Vous êtes Français et vous allez bientôt avoir 16 ans ? Vous voulez vous inscrire à un examen (BEP, bac...) et on vous réclame une attestation de recensement citoyen, mais vous ne savez pas comment l'obtenir ? Vous vous interrogez sur ce qu'est le recensement citoyen (parfois appelé par erreur recensement militaire) ?

Le service État-Civil de la Mairie de Tallard répond également à toutes vos questions concernant votre inscription sur les listes électorales.

Plus de renseignements sur www.service.public.fr et sur www.majdc.fr